



FICHA DE SEGURIDAD

SYNERGIA

Tabla de Contenido:

- | | |
|--|--|
| 1. Identificación de la sustancia y la empresa | 8. Control de exposición/Protección individual |
| 2. Composición / información sobre los componentes | 9. Propiedades físicas y químicas |
| 3. Identificación de peligros | 10. Estabilidad y reactividad |
| 4. Primeros auxilios | 11. Información toxicológica |
| 5. Medidas de lucha contra incendios | 12. Información ecológica |
| 6. Medidas en caso de vertido accidental | 13. Consideraciones relativas a la eliminación |
| 7. Manipulación y almacenamiento | 14. Información relativa al transporte |
| | 15. Otra información |

1. IDENTIFICACIÓN DE LA SUSTANCIA Y DE LA EMPRESA

Nombre del producto	SYNERGIA (Cletodim 200 g/L + Haloxifop-p-metil 50 g/L - CE)
Uso	Herbicida
Categoría toxicológica	CLASE TOXICOLÓGICA: III (TRES) – POCO PELIGROSO

Registrante importador o titular del Registro:

EMPRESA	PROQUIMUR PARAGUAY S.A.
Dirección	Ruta a Falcón 9069 después del cruce a Chaco'i
Ciudad	Villa Hayes
Departamento	Presidente Hayes

Formulador	PROQUIMUR S.A. Ruta 5 km 35.300 Juanicó – Canelones Uruguay
------------	--

Teléfonos de Emergencia	EN CASO DE INTOXICACION PUEDE LLAMAR AL TELÉFONO: 292653 O DIRIGIRSE A LACIMET (Av. Venezuela y Tte. Ecurra) – AL TELÉFONO 420982 O DIRIGIRSE AL HOSPITAL DE CLÍNICAS (Av. Montero c/ Lagerenza) – AL TELÉFONO 204800 O DIRIGIRSE A EMERGENCIAS MÉDICAS (Av. Gral. Santos y M. Domínguez) – AL TELÉFONO 220418 O DIRIGIRSE AL CENTRO NACIONAL DE TOXICOLOGÍA (Av. Gral. Santos y Mongelós) – PARAGUAY
-------------------------	---

2. COMPOSICIÓN / INFORMACION SOBRE LOS COMPONENTES

2.1 INGREDIENTE ACTIVO

Nombre C.A.	2-[(1E)-1-[[[(2E)-3-chloro-2-propenyl]oxy]imino]propyl]-5-[2-(ethylthio)propyl]-3-hydroxy-2-cyclohexen-1-one
Nombre IUPAC	(5RS)-2-[(E)-1-[(2E)-3-chloroallyloxyimino]propyl]-5-[(2RS)-2-(ethylthio)propyl]-3-hydroxycyclohex-2-en-1-one
Nombre ISO	Cletodim
Grupo químico	Ciclohexanodionas
Número CAS	99129-21-2
Peso molecular	359.92 g/mol
Fórmula empírica	C ₁₇ H ₂₆ ClNO ₃ S
Fórmula estructural	

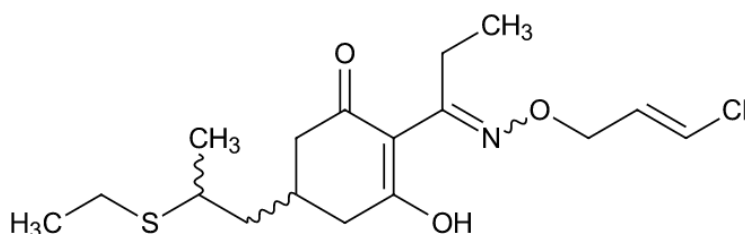

Nombre C.A.	2-[(1E)-1-[[[(2E)-3-chloro-2-propenyl]oxy]imino]propyl]-5-[2-(ethylthio)propyl]-3-hydroxy-2-cyclohexen-1-one methyl(R)-2-[4-(3-chloro-5-(trifluoromethyl)-2-pyridyloxy)phenoxy]propionate
Nombre IUPAC	
Nombre ISO	Haloxifop-p-metil
Grupo químico	Ariloxifenoxipropiónico
Número CAS	72619-32-0
Peso molecular	375.7 g/mol
Fórmula empírica	C ₁₆ H ₁₃ ClF ₃ NO ₄
Fórmula estructural	

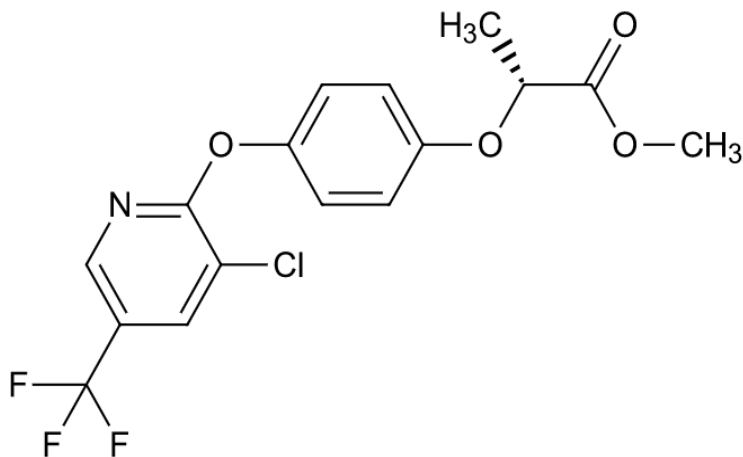

3. IDENTIFICACIÓN DE PELIGROS

3.1 Peligros para la salud de las personas

Evitar la ingestión, inhalación y contacto directo con el producto. Producto nocivo en caso de ingestión e inhalación. Se descompone a altas temperaturas formando gases tóxicos

3.2 Peligros para el medio ambiente

Producto levemente tóxico para el medio ambiente acuático, aves y abejas.

4. PRIMEROS AUXILIOS

4.1. Procedimientos de urgencia y primeros auxilios

Inhalación: Retirar del área a la persona afectada y trasladarla a un ambiente de aire fresco. Mantener a la persona abrigada y en reposo. Llamar a un médico si el malestar persiste.

Contacto con la piel: Quitar la ropa contaminada. Lavar la zona afectada con abundante agua y jabón. Si la irritación persiste, consultar a un médico. Lavar la ropa antes de utilizarla nuevamente.

Contacto con los ojos: Lavar inmediatamente con abundante agua durante 15 a 20 minutos. Si la irritación persiste, consultar a un médico.

Ingestión: En caso de ingestión NO provocar el vómito. Dar un vaso con agua si la persona esta consiente y puede tragar Acuda inmediatamente al médico o a un centro de control de envenenamiento con la etiqueta o el envase. No dar nada por la boca a una persona inconsciente.

4.2 Notas para el médico

No hay antídoto específico. Aplicar tratamiento de acuerdo a los síntomas.

5. MEDIDAS DE LUCHA CONTRA INCENDIOS

5.1 Métodos de extinción

Utilizar CO₂, espuma, polvos químicos secos y, como último recurso, agua pulverizada. No utilizar chorro de agua directo.

5.2 Procedimientos especiales de lucha contra incendio

Aislar el área de fuego. Evacuar las personas y animales fuera del área. Enfriar los envases expuestos con agua. Como en todos los incendios con químicos, utilizar equipo de protección, guantes, botas y equipo de respiración autónomo. No respirar humos, gases o vapores generados.

5.3 Productos de descomposición peligrosos

Se pueden generar gases tóxicos en caso de incendio, debido a la descomposición térmica o combustión.

5.4 Otras informaciones

El agua de extinción contaminada y los restos del incendio deben disponerse según la reglamentación local vigente. El agua de extinción debe ser contenida evitando que alcance los desagües o cauces de agua. Retirar los envases no afectados lejos del fuego. Si el área está intensamente afectada por el fuego y las condiciones lo permiten, dejar que el fuego se extinga por sí solo, así se evitará el riesgo de contaminación por el escurrimiento del agua de extinción.

6. MEDIDAS EN CASO DE VERTIDO ACCIDENTAL

6.1. Precauciones personales

Utilizar equipo de protección facial, botas, guantes, protección ocular y ropa resistente a químicos. Evitar el contacto con la piel, ojos y ropa. Colocarse a favor del viento.

6.2. Medidas a tomar en caso de derrames

Señalar la zona afectada y prohibir el acceso de personas ajenas o desprotegidas. Detener inmediatamente el derrame si es posible y no implica riesgos. Contener el derrame para evitar contaminación de la superficie, suelo o agua. Alejar las fuentes de ignición. Notificar inmediatamente a las autoridades.

6.3. Métodos de limpieza

Limpiar los derrames inmediatamente. Aspirar o palear el producto y colocarlo en recipientes debidamente rotulados. Luego lavar el área contaminada con abundante agua o agua y jabón. Contener los líquidos de lavado con un absorbente y colocarlo en un recipiente debidamente rotulado.

Si el producto se derrama sobre el suelo se debe excavar y disponer el material contaminado en recipientes.

Los recipientes con material contaminado deben estar debidamente rotulados y cerrados y se deben disponer según la reglamentación local vigente.

6.4. Medidas de protección del ambiente

Evitar que el producto derramado o los líquidos de lavado penetren al suelo o alcancen los desagües o cauces de agua. Los derrames o descargas de agua



contaminada en cursos de agua deben ser informados a las autoridades correspondientes. Se debe interrumpir inmediatamente el consumo humano y animal en dichos cursos de agua.

7. MANIPULACIÓN Y ALMACENAMIENTO

7.1 Manipulación

Evitar el contacto por inhalación y con los ojos, piel o ropa. Utilizar equipo de protección adecuado. No comer, beber o fumar durante su utilización. Lavarse las manos antes de comer, beber o fumar. Mantener en el envase original. Abrir en el momento de utilizar el producto.

7.2 Almacenamiento

Conservar el producto en su envase original en un lugar seguro, bien ventilado, seco y fresco. Conservar protegido del frío, humedad, luz directa del sol y alejado del fuego. Manténgase alejado de los niños, animales y de personal no autorizado. Manténgase alejado de comida, bebida y de alimento para animales que puedan contaminarse con el producto.

8. CONTROL DE EXPOSICIÓN / PROTECCIÓN INDIVIDUAL

8.1 General

Evitar el manejo innecesario del producto. No abrir el envase hasta el momento de usarlo.

8.2 Ventilación

Asegurar ventilación general adecuada en el área de trabajo.

8.3 Protección personal

Protección respiratoria: Utilizar máscara apropiada para este tipo de productos.

Protección de los ojos: Por salpicaduras, nieblas o exposición al vapor utilizar gafas o máscara protectora de seguridad.

Protección para las manos: Utilizar guantes a prueba de químicos. Lavarlos meticulosamente con agua y jabón antes de sacárselos. Revisar regularmente por pequeñas fisuras.

Protección para el cuerpo y la piel: Utilizar overoles o uniforme de mangas largas y cabeza cubierta, delantal y botas. Lavar toda la ropa de trabajo antes de reusar (por separado de la del hogar).



Higiene personal: Debe haber agua disponible en caso de contaminación de piel u ojos. No comer, beber ni fumar durante la manipulación o aplicación, o en los lugares de almacenamiento. Lavar la piel antes de comer, beber o fumar. Ducharse al finalizar el trabajo.

9. PROPIEDADES FÍSICAS Y QUÍMICAS

9.1	Estado físico	Líquido límpido
9.2	Color	Amarillo
9.3	Densidad	0.97 – 1.17 g/mL a 20°C
9.4	pH	4 – 7

10. ESTABILIDAD Y REACTIVIDAD

10.1 Estabilidad

Estable en condiciones normales de uso y almacenamiento.

10.2 Condiciones a evitar

Evitar almacenar cerca del fuego y altas temperaturas. Mantener alejado de la luz solar directa.

10.3 Incompatibilidad (materiales a evitar)

Evitar agentes oxidantes fuertes, ácidos y bases fuertes.

10.4 Productos peligrosos de la combustión

Generación de gases peligrosos en caso de fuego o altas temperaturas tales como HCN, CO, NO_x.

10.5 Polimerización peligrosa

Ninguna conocida.

11. INFORMACIÓN TOXICOLÓGICA

11.1 Toxicidad aguda

Oral aguda	DL ₅₀	Ratas	> 2000 mg/kg
Dérmica	DL ₅₀	Ratas	> 2000 mg/kg
		No es irritante dermal (conejos)	
		Irritante ocular ligero (conejos).	
		No es sensibilizante dérmico (conejos).	
Inhalación	CL ₅₀ (4h)	Ratas	> 5.02 mg/L

12. INFORMACIÓN ECOLÓGICA

12.2 Ecotoxicidad

Aves	DL ₅₀	Codorniz	> 5000 mg/kg
Peces	CL ₅₀ (96 h)	Trucha arcoíris	13.68 mg/L
Abejas	DL ₅₀ (48 h)	Oral	> 100 µg/abeja
		Contacto	> 100 µg/abeja
Lombrices	CL ₅₀		> 1000 mg/kg de suelo seco

13. CONSIDERACIONES RELATIVAS A LA ELIMINACIÓN

13.1 Producto

Disponer de acuerdo con las leyes locales vigentes. No contaminar cursos o fuentes de agua con el producto o sus restos.

13.2 Envase

No reutilizar el envase, el cual debe estar vacío para su eliminación. Efectuar el triple lavado a los envases vacíos. Inutilizar el envase perforando el mismo. Disponer de acuerdo con la normativa vigente.

14. INFORMACIÓN RELATIVA AL TRANSPORTE

14.1 Generalidades

Está prohibido el transporte junto a alimentos y productos para uso personal. Transportar solamente en su envase original herméticamente cerrado y debidamente etiquetado.

14.2 Transporte carretero

ONU 3082
SUSTANCIAS LÍQUIDAS PELIGROSAS PARA EL MEDIO AMBIENTE,
N.E.P. (cletodim, haloxifop-p-metil)
CLASE 9
GRUPO DE EMBALAJE III

14.3 Transporte aéreo (IATA)

ONU 3082
SUSTANCIAS LÍQUIDAS PELIGROSAS PARA EL MEDIO AMBIENTE,
N.E.P. (cletodim, haloxifop-p-metil)
CLASE 9



GRUPO DE EMBALAJE III

14.4 Transporte marítimo (IMDG)

ONU 3082

SUSTANCIAS LÍQUIDAS PELIGROSAS PARA EL MEDIO AMBIENTE,
N.E.P. (cletodim, haloxifop-p-metil)

CLASE 9

GRUPO DE EMBALAJE III

15. OTRA INFORMACION

Este producto solo debe utilizarse por personas que estén informadas de las normas de seguridad requeridas y que conozcan las recomendaciones de esta hoja de seguridad.